НАША ЯКИМАНКА

газета муниципального округа Якиманка

№ 5(72)
ОКТЯБРЬ
2024

ЮБИЛЕЙ ПОЖАРНОЙ СЛУЖБЫ

ПОЖАРУ – НЕТ!

В этом году Пожарной службе столицы исполнилось 220 лет. Мэр Москвы Сергей Собянин поздравил столичных огнеборцев с юбилеем. А мы предлагаем нашим читателям «портрет» Пожарной службы Москвы в цифрах и фактах — *на стр. 4.*

ЗДОРОВЬЕ

КАК ЗАБОТИТЬСЯ О СЕБЕ?

10 октября отмечался Всемирный день психического здоровья. Коллектив Городской поликлиники № 38 подготовил небольшую памятку о том, как уберечься от стресса и как сохранять душевное спокойствие — *на стр. 5.*

ОСТОРОЖНО: МОШЕННИКИ!

КАК НЕ ПОПАСТЬСЯ В ЛОВУШКУ АФЕРИСТОВ

Телефонное мошенничество — проблема, с которой может столкнуться каждый. Трудно найти человека, которому ни разу не звонили бы из «службы безопасности банка» и т.п. Как не попасться на удочку злоумышленников — *на стр. 8.*

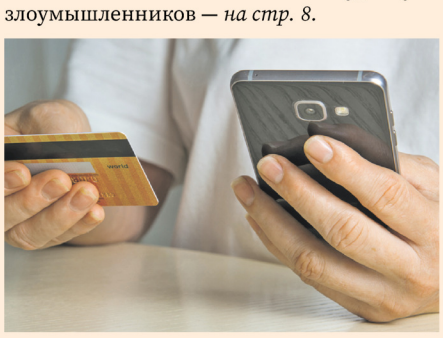

СОВЕТ ДЕПУТАТОВ

ПОГУЛЯЕМ НА КАДАШАХ!

Глава муниципального округа Якиманка Светлана ПРОКОПЕНКОВА рассказала, чем жил Совет депутатов в этом месяце.

С 1 октября в Москве стартовала осенняя призывная кампания, как она проходит в Москве?

С 1 января 2024 года вступил в силу закон, согласно которому призыву на военную службу подлежат мужчины в возрасте от 18 до 30 лет.

В Москве набор на срочную службу в армию проходит в Едином пункте призыва на улице Яблочкова. В центре всё работает по принципу офисов МФЦ, призывники следят за информацией на электронном табло, прохождение комиссии идёт без очередей.

В Едином пункте призыва города Москвы функционирует слаженная система, направленная на обеспечение всех необходимых процедур, связанных с военной службой. Этот центр осуществляет свою деятельность в строгом соответствии с законодательством Российской Федерации, гарантируя, что каждое обращение гражданина обрабатывается с максимальной ответственностью и вниманием. Важным аспектом работы пункта является соблюдение прав граждан, призываемых на службу, что особенно актуально в условиях современных реалий.

В осенний призыв Москва отправит в армию более восьми тысяч призывников. Они будут проходить службу, в основном, в Центральном Федеральном военном округе: в ракетных войсках стратегического назначения, сухопутных войсках и ВДВ.

В отдельных случаях, по желанию, могут отправиться на флот.

Желаю ребятам достойно проявить себя, всегда уверенно и браво нести службу, гордиться тем, что служите нашей великой стране — России!

Завершён проект благоустройства Кадашевской набережной в районе Якиманка. Какие работы были проведены?

Кадашевская набережная одна из самых старинных набережных столицы, которая находится на берегу Водоотводного канала. Открытие Кадашевской набережной в Якиманке стало важным событием для жителей и гостей столицы. Новая обстановка набережной сочетает в себе историческое наследие и современные подходы к городскому дизайну. Широкие тротуары идеально подходят для прогулок, что делает это место особенно привлекательным для семейных выездов и культурных мероприятий. Архитектурное оформление и новые зелёные зоны способствуют созданию комфортной атмосферы, идеальной для отдыха в центре города. Установленные светильники не только придают живописность вечернему пейзажу, но и обеспечивают безопасность гуляющих. Убранные провода позволили избавиться от визуального беспорядка, а дополнительное озеленение добавило свежести и ярких красок в городской ландшафт.

Теперь, вблизи нового здания Третьяковской галереи появилось дополнительное пространство для отдыха, создающее уютную атмосферу для прогулок в любое время года.

Итоги этого знакового проекта благоустройства не только для жителей района, но и всех жителей Москвы осмотрел Мэр Москвы Сергей Семёнович Собянин.

Продолжение на стр. 2

НОВОСТИ

В ЯКИМАНКЕ БУДЕТ НОВЫЙ КРЫТЫЙ КАТОК

На улице Крымский Вал, дом 9 появится новая крытая площадка с искусственным льдом. Комплекс включает ледовую арену, тренажёрный зал и зал для хореографии. Открытие запланировано на второй квартал 2025 года.

Это сооружение будет построено благодаря Московскому фонду поддержки промышленности и предпринимательства, который предоставляет инвесторам льготные кредиты. Программа льготного кредитования действует с марта 2022 года. А в июле 2024 года по инициативе Мэра Москвы Сергея Собянина программа была расширена для инвесторов, занимающихся развитием городской спортивной инфраструктуры.

ВЗГЛЯД ИЗНУТРИ НА «ОТКРЫТОЕ ХРАНЕНИЕ»

С 20 октября по 1 декабря в музее современного искусства «Гараж» будут проходить мастер-классы для детей и подростков «Открытое хранение. Взгляд изнутри». Занятия делятся на две части. В первой детям будут демонстрировать экспонаты музея, во второй половине занятий пройдёт творческо-практический мастер-класс. Мастер-классы будут доступны для всех детей. На занятиях будут педагоги со знанием русского языка жестов и умениями работать с незрячими детьми. Вход свободный по предварительной регистрации на сайте музея «Гараж»: серия мастер-классов для детей и подростков «Открытое хранение. Взгляд изнутри» | Музей «Гараж» (garagemca.org)

СОВЕТ ДЕПУТАТОВ

ПОГУЛЯЕМ НА КАДАШАХ!

ФОТО ИЗ АРХИВА РЕДАКЦИИ

Вы принимали участие в открытии мемориальной доски писателю Юлиану Семёнову?

По приглашению Культурного Фонда Юлиана Семёнова я приняла участие в открытии мемориальной доски писателю Юлиану Семёнову на фасаде Дома на Набережной (улица Серафимовича, д. 2), у подъезда рядом с кинотеатром «Ударник».

Открытие приурочено ко дню рождения Юлиана Семёнова — создателя Штирлица, автора романов «Семнадцать мгновений весны», «ТАСС уполномочен заявить», «Петровка, 38», «Бриллианты для диктатуры пролетариата» и многих других известных романов, впоследствии ставших экранизациями. 8 октября Юлиану Семёнову исполнилось бы 93 года.

Церемония завершилась исполнением военным оркестром музыки любимой всеми «Песни о далёкой Родине» Роберта Рождественского и Микаэла Таривердиева, которая звучит в сериале «Семнадцать мгновений весны» и считается одним из художественных символов нелегальной разведки.

В торжественной церемонии участие приняли родственники, друзья и коллеги Юлиана Семёнова, поклонники его творчества. Дочь писателя, Ольга Семёнова, поблагодарила жителей Дома на Набережной, поддержавших открытие мемориальной доски.

Какие обращения, рассматриваемые в октябре, Вы бы отметили?

По обращению жителей дома по ул. Малая Полянка, 4/6 обратились в Департамент культурного наследия города Москвы о судьбе объекта культурного наследия регионального значения «Дом, в котором в 1880–1890 гг. жил Ключевский Василий Осипович», расположенного по адресу: 1-й Хвостов пер., д. 6, с. 1. Департамент культурного наследия города Москвы проинформировал, что в 2023 году Мосгорнаследием рассмотрена и одобрена для дальнейшего проектирования концепция по реставрации и приспособлению объекта для современного использования. В настоящее время выданы разрешения на проведение научно-исследовательских и изыскательских работ по объекту, запланировано направление в адрес собственника плана работ по сохранению объекта со сроками их проведения.

Жители дома по ул. Донская, 3 обратились с вопросом о законности установки вывесок и внешнего короба кондиционера на фасаде дома. По результатам рассмотрения направили обращения в Объединение административно-технических инспекций города Москвы и Жилищную инспекцию по ЦАО для рассмотрения вопроса по компетенции.

Какие планы у Совета депутатов муниципального округа Якиманка на ближайшее время?

17 октября провели публичные слушания по проекту решения Совета депутатов о внесении изменений и дополнений в Устав муниципального округа Якиманка. На ближайшем очередном заседании Совета депутатов в ноябре проект решения о внесении изменений и дополнений в Устав муниципального округа Якиманка будет вынесен на окончательное рассмотрение. Также планируется рассмотрение проекта решения о бюджете муниципального округа Якиманка на 2025 год и назначение даты публичных слушаний по нему. О дате публичных слушаний проинформируем в газете и на сайте муниципального округа (https://mo-yakimanka.ru).

И в заключение, в прошлый раз Вы анонсировали проведение дворового турнира по футболу. Расскажите, как прошло мероприятие?

В Якиманке прошёл осенний муниципальный турнир, приуроченный ко Дню учителя.

Участие в мероприятии приняли команды «Реал», «Пресня», «Сабр» и две команды «Школа № 1799». Игра получилась напряжённая, зрелищная и захватывающая до самого финала.

Соревнования проходили в атмосфере веселья и задора, где участники продемонстрировали мастерство командной работы и принесли зрителям настоящее удовольствие от игры. Звук мячей, радостные крики и дух соревнования создали неповторимую ауру единства и дружбы.

Все участники были награждены грамотами, медалями и кубками.

Для ребят игра в футбол — это отличная возможностью не только продемонстрировать свои навыки, но и завести новые знакомства, разделить радость побед и научиться мужеству в поражениях. Здесь каждый сможет решить, станет ли он грядущей звездой футбольного поля или просто получит удовольствие от игры.

Поздравляем всех юных спортсменов с блестящими выступлениями и желаем новых успехов на спортивном пути!

Мы и дальше будем продолжать добрую традицию нашего муниципального округа проводить дворовые турниры среди детей и подростков вместе с ОКЦ ЦАО. По просьбе ребят планируем завершить сезон ещё одним турниром, приуроченным ко Дню народного единства, и вместе создать яркие мгновения, которые останутся в памяти на долгие годы!

ОСЕННИЙ ПРИЗЫВ

1 ОКТЯБРЯ — НАЧАЛО ОСЕННЕГО ПРИЗЫВА

В соответствии с Указом Президента Российской Федерации от 30 сентября 2024 года № 822 «О призыве в октябре — декабре 2024 г. граждан Российской Федерации на военную службу и об увольнении с военной службы граждан, проходящих военную службу по призыву», осенний призыв традиционно продлится с 1 октября по 31 декабря 2024 года. Во время осенней кампании 2024 года в войска отправятся 133 тысячи человек.

Молодым людям призывного возраста следует помнить, что защита Отечества является долгом и обязанностью гражданина Российской Федерации (ч. 1 ст. 59 Конституции Российской Федерации).

Федеральным законом от 28 марта 1998 г. № 53-ФЗ «О воинской обязанности и военной службе» (Федеральный закон № 53-ФЗ) определено, что призыву на военную службу подлежат не пребывающие в запасе граждане мужского пола в возрасте от 18 до 30 лет, состоящие на воинском учёте или не состоящие, но обязанные состоять на воинском учете (пп. «а» п. 1 ст. 22).

На военную службу не призываются граждане, которые в соответствии с Федеральным законом № 53-ФЗ освобождены от исполнения воинской обязанности, призыва на военную службу, граждане, которым предоставлена отсрочка от призыва на военную службу, а также граждане, не подлежащие призыву на военную службу (п. 2 ст. 22).

Статьёй 31 Федерального закона № 53-ФЗ закреплены обязанности граждан, подлежащих призыву на военную службу, в том числе:

Граждане, не пребывающие в запасе, подлежащие призыву на военную службу, обязаны явиться в указанные в повестке военного комиссариата время и место на медицинское освидетельствование и профессиональный психологический отбор, заседание призывной комиссии или для отправки в воинскую часть для прохождения военной службы, а также находиться в военном комиссариате до начала военной службы (п. 1).

Граждане, подлежащие призыву на военную службу, обязаны получать повестки (п. 2).

Если гражданин, подлежащий призыву на военную службу, не получил повестку военного комиссариата в период проведения призыва, то он обязан в двухнедельный срок со дня начала следующего призыва лично явиться в военный комиссариат для сверки данных воинского учёта (п. 2.1).

В Москве набор на срочную службу в армию проходит в Едином пункте призыва на улице Яблочкова, дом 5, строение 5 с 08.00 до 20.00, без выходных.

Долг, честь, служба Отечеству — вот главные составляющие мотивации военной службы.

ЮБИЛЕЙ ПОЖАРНОЙ СЛУЖБЫ

ПОЖАРУ – НЕТ!

В этом году Пожарной службе столицы исполнилось 220 лет.

Мэр Москвы Сергей Собянин поздравил наш пожарный гарнизон с юбилеем и разместил в своём блоге пост, посвящённый столичным огнеборцам. Он отметил их высочайший профессионализм и то, что Москва занимает лидирующие позиции по пожарной безопасности не только в России, но и среди мегаполисов мира.

Предлагаем нашим читателям «портрет» Пожарной службы Москвы в цифрах и фактах.

БОЛЕЕ ЧЕМ В ТРИ РАЗА сократилось с 2011 года — благодаря систематической профилактике — количество пожаров в столице.

6,5 МИНУТЫ — таково, в среднем, время прибытия московских пожарных на место вызова.

ОКОЛО ДВУХ ДЕСЯТКОВ НОВЫХ ПОЖАРНЫХ ДЕПО получил город с 2011 года.

21 УЧЕБНАЯ ТОЧКА (для отработки алгоритмов ликвидации происшествий в условиях, максимально приближенных к реальным) действует на полностью реконструированной в 2018 году учебно-тренировочной базе в Апаринках. В ходе реконструкции главный учебный центр Пожарной охраны Москвы оснастили новейшими многофункциональными тренажёрами.

БОЛЕЕ 430 ОБЩЕСТВЕННЫХ ОБЪЕДИНЕНИЙ ПОЖАРНОЙ ОХРАНЫ, В КОТОРЫХ СОСТОИТ БОЛЕЕ 3,5 ТЫСЯЧ ДОБРОВОЛЬНЫХ ПОЖАРНЫХ, зарегистрировано на сегодня в Москве. Как отметил Сергей Собянин, традиции добровольческого движения пожарных постепенно возрождаются.

СВЫШЕ 820 ЕДИНИЦ КРУПНОЙ ТЕХНИКИ (И БОЛЕЕ 150 000 ЕДИНИЦ ПОЖАРНО-ТЕХНИЧЕСКОГО ВООРУЖЕНИЯ И ОБОРУДОВАНИЯ) закуплено за последние годы в целях модернизации Пожарной службы столицы.Техника закупается с учётом особенностей Москвы: многоэтажная застройка, узкие улицы в центре, памятники архитектуры, парки и лесные массивы. В арсенале столичных пожарных имеются вертолёты, уникальные многоцелевые пожарно-спасательные корабли «Полковник Чернышёв» и «Надежда», суда на воздушной подушке и аэролодки, манёвренные пожарно-спасательные мотоциклы. А на вооружении пожарного отряда во Внуково есть уникальный автомобиль аэродромного тушения.

6000 ЧЕЛОВЕК входят в сводную мобильную группировку, созданную для усиления пожарно-спасательного гарнизона в прошлом году. В их числе специалисты инженерных и коммунальных предприятий городского хозяйства. Они регулярно проходят обучение и готовы оперативно реагировать на любые происшествия, включая природные пожары.

«Город растёт, и Пожарная служба растёт вместе с ним, — написал в своём посте Сергей Собянин. — Пожарно-спасательный гарнизон Москвы не раз доказал: он готов реагировать на происшествия любой сложности как в столице, так и за её пределами. Мы продолжим развивать эту службу, от которой напрямую зависит безопасность людей».

БОЛЕЕ 9000 КВАЛИФИЦИРОВАННЫХ МОЛОДЫХ СПЕЦИАЛИСТОВ выпустил с момента открытия в 1999 году Технический пожарно-спасательный колледж имени Героя Российской Федерации В.М. Максимчука — ведущее государственное образовательное учреждение в сфере подготовки специалистов среднего звена по обеспечению безопасности в чрезвычайных ситуациях.

18 000 ВЫСОКОКВАЛИФИЦИРОВАННЫХ СПЕЦИАЛИСТОВ трудятся сейчас в московском гарнизоне. Это пожарные, спасатели, водолазы, диспетчеры Службы 112, водители и т.д.

ИСТОРИЧЕСКАЯ СПРАВКА

Первая «огнеборческая охрана» появилась еще в древней Москве — в качестве «пожарной повинности».

В 1434 году Василий II Темный издал указ, ограничивающий использование открытого огня в быту и ремеслах. А в правление его сына Ивана III в столице организовали пожарную службу (при этом царь часто сам участвовал в тушении огня).

С XVI века за борьбу с возгораниями отвечал Земский приказ.

В 1603 году царь Борис Годунов предписал разделить столицу на 11 округов для более эффективного «береженья от огня».

В 1700 году Петр I издал указ, предписывавший «деревянного строения отнюдь не строить, а строить неотменно каменные домы или, по крайней мере, мазанки, и строиться не среди дворов, как было в старину, а линейкой по улицам и переулкам».

Ну, а 31мая 1804 года по указу императора Александра I в Москве появилась профессиональная пожарная охрана. Этот день и считается датой «официального рождения» столичной пожарной службы.

ПОЖАРНАЯ БЕЗОПАСНОСТЬ

©VLADIMIR VIKHROV / ФОТОБАНК ЛОРИ

ЗАЩИТИМ КВАРТИРУ ОТ ПОЖАРА: БУДЕМ СОБЛЮДАТЬ ПРАВИЛА!

С приходом холодов опасность пожаров в квартирах повышается — это показывает статистика. И виноваты чаще всего сами жильцы. Рассказываем, как избежать беды.

Рост числа возгораний связан с тем, что люди используют для обогрева помещений различные отопительные и электронагревательные приборы, не принимая во внимание потребляемую мощность, исправность электропроводки в помещениях. Правила противопожарного режима чётко объясняют, в каких случаях электричество несёт опасность.

Что же делать нельзя в квартире? Список весьма обширен.

НЕЛЬЗЯ:

- Эксплуатировать электропровода и кабели с видимыми нарушениями изоляции и со следами термического воздействия.
- Пользоваться розетками, рубильниками, другими электроустановочными изделиями с повреждениями.
- Эксплуатировать светильники со снятыми колпаками (рассеивателями), предусмотренными конструкцией, а также обёртывать электролампы и светильники с лампами накаливания бумагой, тканью и другими горючими материалами.
- Пользоваться электрическими утюгами, электрическими плитками, электрическими чайниками и другими электронагревательными приборами, не имеющими устройств тепловой защиты, а также при отсутствии или неисправности терморегуляторов, предусмотренных их конструкцией.
- Использовать самодельные электронагревательные приборы и удлинители для питания электроприборов, а также использовать некалиброванные плавкие вставки или другие самодельные аппараты защиты от перегрузки и короткого замыкания.
- Использовать временную электропроводку, включая удлинители, сетевые фильтры, не предназначенные по своим характеристикам для питания применяемых электроприборов.
- Прокладывать электрическую проводку по горючему основанию либо наносить горючие материалы на электрическую проводку.
- Оставлять без присмотра включенными в электрическую сеть электронагревательные приборы, а также другие бытовые электроприборы, в том числе находящиеся в режиме ожидания, за исключением тех, что могут или должны находиться в круглосуточном режиме работы.

Если говорить о неосторожном обращении с огнём, то здесь тоже есть свой свод правил.

- Запрещается использование открытого огня на балконах и лоджиях квартир, в жилых комнатах общежитий и номеров гостиниц.
- Нельзя оставлять без присмотра источники открытого огня (свечи, непотушенные сигареты и т.д.).

Кажется, простые правила! Так давайте все вместе их соблюдать. А в случае возгорания или появления запаха дыма срочно звоните по телефону 01, с мобильного телефона — 101 или 112.

©ВАЛЕРИЙ ЛАВРУШИН / ФОТОБАНК ЛОРИ

©ИВАН РЯБОКОНЬ / ФОТОБАНК ЛОРИ

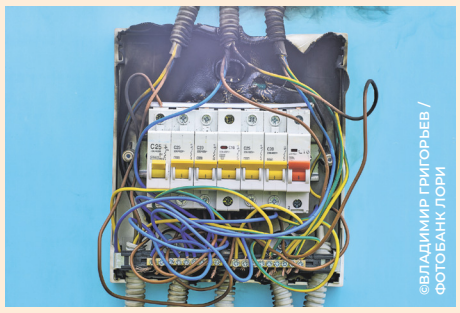
©ВЛАДИМИР ГРИГОРЬЕВ / ФОТОБАНК ЛОРИ

ЗДОРОВЬЕ

БЕРЕГИТЕ ДУШЕВНОЕ ЗДОРОВЬЕ!

10 октября мы отметили Всемирный день психического здоровья. Состояние благополучия, при котором человек может реализовать свой потенциал, противостоять стрессам, продуктивно и плодотворно работать и вносить вклад в жизнь своего сообщества, нужно и можно беречь! Как же заботиться о себе?

Коллектив Городской поликлиники № 38 подготовил для вас эту небольшую памятку.

ФОТО ИЗ АРХИВА РЕДАКЦИИ

©СЕРГЕЙ НОВИКОВ / ФОТОБАНК ЛОРИ

©ЯКОВ ФИЛИМОНОВ / ФОТОБАНК ЛОРИ

1. Борьба со стрессом

- Контролируйте, по возможности исключайте ненужную и негативную информацию.
- Научитесь принимать свои эмоции и не зацикливайтесь на неудачах, направляйте внимание на достижение целей и развитие своих сильных сторон.
- Расставляйте приоритеты (сначала важное, потом остальное), не берите на себя лишнюю нагрузку.
- Не бойтесь обращаться в трудной ситуации за помощью к специалистам для поиска причины проблемы и её решения.

2. Здоровый сон

- Снижает выработку гормонов стресса.
- Способствует выработке серотонина.
- Очищает от токсинов и метаболических продуктов.
- Улучшает когнитивные функции мозга (память, концентрацию).
- Восстанавливает и расслабляет организм.

3. Контроль питания

- Подходите к своему питанию осознанно.
- Не доводите себя до изнеможения.

©CANDYBOX IMAGES / ФОТОБАНК ЛОРИ

4. Отдых

- Расслабляйтесь правильно — для этого подходят йога, медитация, прослушивание приятной музыки, массаж, баня, ароматерапия, прогулки на свежем воздухе.
- Меняйте привычную обстановку на время (путешествия, поездки на природу), а также чередуйте основную деятельность с новым интересным занятием.

5. Отказ от вредных привычек

Алкоголь, курение и запрещённые препараты вызывают психологическую зависимость, влияют на мыслительные процессы и общее функционирование организма.

6. Общение

Ощущение полезности и чувство поддержки близких вызывают положительные эмоции, снимают стресс, помогают найти решение проблем и повышают доверие и веру в лучшее.

Берегите себя и будьте здоровы!

ПРОГУЛКИ ПО МОСКВЕ

СИЛА И МОЩЬ ВОЕННОГО ФЛОТА РОССИИ

Продолжаем публикацию материалов, подготовленных для нашей газеты учениками медиакласса школы № 1799.

В преддверии московской музейной недели я решила посетить музей Военно-морского флота «Подводная лодка».

Мне захотелось увидеть интересное и по-настоящему необычное место в парке «Северное Тушино».

Большое чёрное дизельное судно Б-396 «Новосибирский Комсомолец» со вставками из белого цвета, ранее служившее на Северном флоте, действует как музей вот уже 17 лет.

В качестве экспоната комплекса музея была представлена не только подводная лодка, служившая на Северном фронте, но и верхняя палуба боевого морского экраноплана (транспортное средство для перемещения над поверхностью) «Орлёнок», а также катер на воздушной подушке «Скат» и ряд других весьма интересных экспонатов.

В музей можно войти, спустившись по лестнице, после чего вы попадаете во внутрь подводной лодки, где погружаетесь в атмосферу военных походов по морю.

Также наше внимание было обращено на портреты командиров данного судна, одним из которых был Маначинский — первый капитан подводной лодки, который совершал боевые походы не только в Северной Арктике, но и в Южной и Северной Атлантике и в Средиземном море.

Ещё мы узнали несколько значений сигналов передачи букв перестукиванием, а также значение сигналов звонком. Например, буква «А» означает два удара поочерёдно. Подробно было рассказано об убранстве спальных мест на корабле, о каютах офицеров, а также о гигиене, что тоже немаловажно на судне. Даже на самом малом судне всегда предусмотрены несколько душевых.

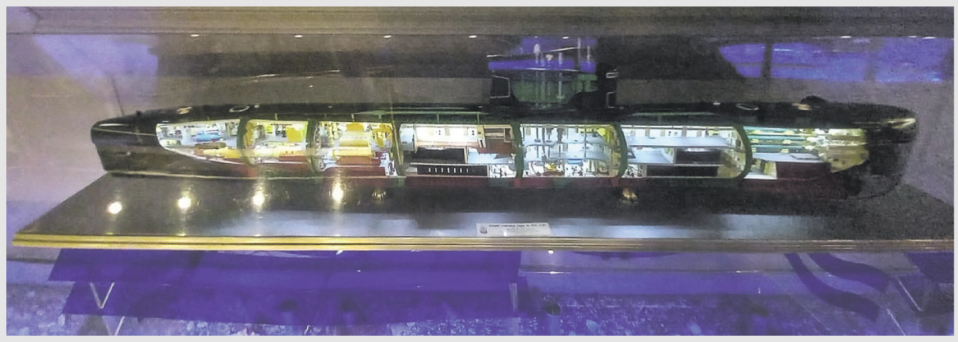

Макет подводной лодки

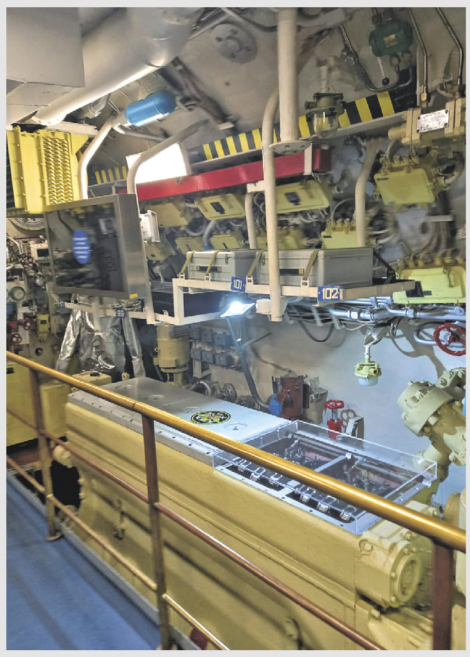

Системный отсек подводной лодки

Спальные места матросов на подводной лодке

Обычно для купания используют забортную воду, которая подвергается минимальной очистке. На подводных лодках имеются системы пресной воды и мусоровыброс.

— Это здорово, что из подводной лодки сделали музей! — поделилась посетительница данной экспозиции. — Очень интересно в реальности посмотреть, как живут военные, проводят своё время и в каких тяжёлых условиях работают!

Хочется отметить работу экскурсовода, который подробно и интересно рассказывал про обстановку на подводной лодке! На экскурсию приходит много обучающихся начальной школы, но не только им, но и взрослым интересно узнать что-нибудь новое из истории нашей страны!

На экскурсии нам было представлено внутреннее оформление субмарины, включающее в себя семь различных отделений, таких как каюты, торпедный и системный отсеки, рубка капитана и тому подобное. В каждом из блоков показаны предметы быта, которые применялись в военных плаваниях. Например, кухня, которая у моряков называется кампусом, с продуктами питания, а именно: банками консервов, различными крупами, луком, чесноком, используемыми для приготовления пищи на судне. К сожалению, попробовать еду мореплавателей нам не удалось!

По-моему, это действительно потрясающее и впечатляющее место, которое даёт прочувствовать всю мощь и силу военного флота России.

Текст и фото ученицы медиакласса школы № 1799 Анастасии САМОЛЫСОВОЙ

Рубка капитана

Приборы на подводной лодке

ЯКИМАНКА ГЛАЗАМИ ДЕТЕЙ

ДОМ НА БОЛЬШОЙ ПОЛЯНКЕ, 45: ПРОШЛОЕ И НАСТОЯЩЕЕ

ФОТО ИЗ АРХИВА РЕДАКЦИИ

Гуляя по Большой Полянке, одной из древнейших улиц столицы, невозможно не обратить внимание на двухэтажное здание со множеством шпилей, небольших остроконечных башенок и балконов, высоких стрельчатых арочных проёмов, а также с изысканной чугунной оградой вокруг особняка. Благодаря своей выразительности этот дом выгодно выделяется из общего архитектурного ансамбля района и является одним из исторически значимых зданий в центре Москвы. Этот особняк Новиковых — Свешниковой — типичный образец архитектуры конца XIX — начала XX века в стиле псевдоготика, который характеризуется романтическим стремлением возродить рыцарский дух средневековых замков. Конечно же, дом интересен не только уникальными архитектурными особенностями, но и не менее увлекательной историей.

История «готического замка в миниатюре» началась в 1907 году, когда он был построен по проекту известного архитектора Сергея Гончарова, родственника жены А.С. Пушкина и потомка дворян Гончаровых. Дом был создан для сыновей совладельца бумажной и прядильной фирмы «В. Новиков и А. Васильев» В.В. Новикова. Изначально в особняке не предполагалось использование готических элементов, в плане также отсутствовали башенки и некоторые балконы, но решение было изменено. Дом с «дурной репутацией» был построен на ненадёжном фундаменте. Ходили слухи, что ещё во времена правления Екатерины II стоявшая здесь усадьба внезапно ушла под землю, а все её жители погибли. Городским жителям казалось, будто из-под земли доносились стоны, плач и загадочное свечение. Окропление святой водой не помогало, и люди всячески старались избегать этого жуткого места.

Вокруг «вычурно-красивого, угрюмо-пёстрого дома» на протяжении всего его существования ходили многочисленные легенды и мифы. Особняк даже стал героем небольшого произведения писателя Викентия Вересаева с говорящим названием «Проклятый дом». В нём автор рассказал леденящие душу истории о самоубийстве архитектора, который «попал в когти дьявола» и из-за изменения плана строительства повесился в этом самом доме, и о дочери одного из владельцев особняка, замурованной в светелке над вторым этажом, где она впоследствии скончалась вместе с новорожденным младенцем.

Несмотря на «дурную репутацию» места, архитектор Сергей Гончаров успешно завершил проект, а в 1915 году Алексей и Вячеслав Новиковы продали особняк московской мещанке Клавдии Свешниковой, которая частично перестроила дом, решив добавить комнату для оранжереи.

Свешникова оставалась хозяйкой дома вплоть до революции 1917 года, а в период советской власти здание было преобразовано в Дом пионеров, где поместился детский клуб «Пчёлка». Всё в нём располагало к общению, творчеству и пониманию спорта и искусства.

В 30-х годах начался настоящий бум открытия новых детских внешкольных учреждений, в том числе Домов и Дворцов пионеров и школьников. К 1957 году в СССР было построено 2153 Дворца и Дома пионеров, а спустя 15 лет их в стране было уже свыше 3,5 тысяч. Чего там только не было: кружки, секции, клубы, творческие коллективы на любую возрастную группу и интересы. Каждый ребёнок здесь мог найти занятие по душе: попеть в хоре, поиграть в театре, научиться танцевать, фотографировать, рисовать или играть в шахматы.

Именно шахматы и стали любимым занятием для Юрия Ивановича Ушанова, который в 50-е годы занимался в клубе недалеко от особняка. По его словам, шахматы были не во всех Домах пионеров, поэтому в клубах без чёткого возрастного ценза собирался довольно большой коллектив школьников от 1-го до 10-го класса. Они объединялись, чтобы тренироваться, общаться и хорошо проводить время с друзьями. Профессиональных тренеров тогда не было, но к воспитанникам таких кружков приглашали знаменитых гроссмейстеров. В сам же особняк воспитанники клуба иногда выходили на квалифицированные турниры и первенства. Юрий Иванович отметил, что больше всего его в этом доме поразили просторные и светлые помещения и высокие окна с прекрасным видом на Большую Полянку.

Даже после поступления в университет он посещал занятия в кружке, чтобы продолжать общение со своими друзьями.

За долгие годы эксплуатации особняк постепенно пришёл в упадок. И в 2005 году власти Москвы приняли решение о его реставрации, но работы так и не начались, здание стремительно разрушалось и покрывалось трещинами. Не дожив до 100-летия со дня основания, в 2013 году Московский городской дворец творчества детей и молодёжи «На Полянке» — как он назывался к тому моменту — прекратил своё существование, а группы были расформированы и распределены по другим дворцам творчества.

В это же время мэр Москвы Сергей Собянин вынес на заседание Правительства вопрос о комплексной реставрации дома на Большой Полянке, 45. В городском бюджете были изысканы необходимые средства в размере 150 млн рублей.

В течение года проводились реставрационные работы, которые включали восстановление фасада, исторических элементов декора, деревянных рам окон и дверей, лепного декора, покрытия из искусственного мрамора, потолочной и настенной живописи, а также зимнего сада.

Специалистам удалось воссоздать исторические особенности декора особняка. Были полностью заменены инженерные сети и проведено благоустройство дворовой территории.

Кроме того, была обеспечена пожарная безопасность и организована вентиляция помещений.

Народный артист СССР Юрий Башмет рассказал, что новый культурный центр будет ориентирован на образовательные программы для детей и юношества, а также на проведение мастер-классов российскими и зарубежными музыкантами. Благодаря этому московские дети получили возможность бесплатно посещать мастер-классы от зарубежных специалистов в области классического музыкального искусства, а также другие культурные события, организованные Детским фондом Юрия Башмета, но что-то пошло не по плану. Прежде около 3000 ребят от 8 до 18 лет занимались во Дворце творчества по множеству разных направлений, сегодня же просто так на территорию здания не пройти, телефоны не отвечают, а последний пост в соцсетях «Башмет Центра» был опубликован 3 августа 2018 года.

После завершения реставрации особняк был передан в безвозмездное пользование детского фонда «Юрий Башмет — поддержка деятелей искусства и молодёжного творчества» для организации культурного центра.

Но даже несмотря на это, Дом на Большой Полянке, 45 стал символом возрождения исторических памятников архитектуры. Он сохраняет свой первозданный облик и привлекает внимание как жителей Москвы, так и туристов своим особым шармом и историческим значением. Этот замечательный образец архитектуры отражает дух эпохи и служит свидетельством богатства культурного наследия столицы.

Ирина Арцимович,
ученица 11Л, школа № 1799

ОСТОРОЖНО: МОШЕННИКИ!

НЕ ВЕРЬТЕ И НЕ БОЙТЕСЬ: КАК НЕ ПОПАСТЬСЯ В ЛОВУШКУ АФЕРИСТОВ

Телефонное мошенничество — проблема, с которой может столкнуться каждый. Трудно найти человека, которому ни разу в жизни не звонили бы из «службы безопасности банка», и у каждого найдутся знакомые, которые попались в ловушку злоумышленников. Рассказываем, какие фразы и действия выдают мошенников.

ПОДОЗРИТЕЛЬНЫЕ СЛОВА

Из ключевых фраз, по которым можно распознать мошенника, можно составить целый список. Обратите внимание, если по телефону вам говорят:

«Это служба безопасности банка»;
«На вас кто-то прямо сейчас оформляет кредит»;
«Вы замечали в последние дни странные операции по вашей карте?»;
«Вы сообщали посторонним данные своей карты? А то прямо сейчас у вас списываются деньги»;
«Мы поможем вам с оформлением безопасного счета»;
«Вам надо опередить мошенников и спрятать свои средства на безопасном счету»;
«Вам звонит следователь/дознаватель/судебный пристав/оперативник ФСБ...»;
«Добрый день, вас беспокоит оператор портала Госуслуг — мы увидели странную активность в вашем личном кабинете»;
«Ваши персональные данные надо мне продиктовать, я всё проверю»;
«Срочно пришли денег»;
«Я в беде, говорить не могу, нужны деньги»;
«Вы должны помочь правоохранительным органам»;
«Иначе мы заведём на вас уголовное дело»;
«Здесь связи нет, срочно пришли десять тысяч»;
«Какой у вас оператор связи?»;
«Бабушка, я попал (а) в ДТП, отдай деньги курьеру, чтобы дело не возбуждали»;
«Ваша дочь попала в ДТП, срочно нужны деньги на лечение, сейчас подъедет курьер»;
«Действие вашей сим-карты заканчивается»;
«Надо обновить договор на сим-карту»;
«Ваши права на сим-карту надо подтвердить»;
«Продиктуйте код из СМС»;
«Дайте ваш СНИЛС или ИНН»;
«Оплатите страховой взнос за инвестиции»;
«Продиктуйте свои данные для регистрации в нашей брокерской компании»;
«Следите за вашими доходами от инвестиций по этой ссылке»;
«Заполните анкету в ходе нашего онлайн-общения»;
«Укажите данные банковской карты для перечисления будущей зарплаты»;
«Предоставьте персональные данные для бухгалтерии/кадровика»;
«Проголосуйте за мою племяшку вот по этой ссылке»;
«Посмотри хороший материал — пройди по ссылке»;
«Оплати услугу через камеру».

Услышали по телефону такие слова? Положите трубку. Скорее всего, вам звонит мошенник! Чтобы развеять сомнения, сами наберите официальный номер организации, откуда поступил подозрительный звонок или пришло сообщение.

©ИННА ПЕЦКО / ФОТОБАНК ЛОРИ

5 ПОВОДОВ ПОЛОЖИТЬ ТРУБКУ

О том, что вы общаетесь с мошенником, могут говорить не только определённые фразы, но и другие признаки. Как понять, что вам звонят аферисты?

1 На вас выходят сами
Вам присылают сообщение с интересным предложением. Вне зависимости от его привлекательности, не стоит слепо доверять неизвестным, стремящимся вас озолотить, или передавать им свои персональные данные.

2 С вами говорят о деньгах
Основная задача мошенников — получить доступ к вашим финансам. Предлагают перевести деньги на «безопасный» счёт или записаться на бесплатную услугу платно? Всё это поводы прервать беседу.

3 Вас просят сообщить конфиденциальную информацию
«Назовите код из СМС, пароль к личному кабинету на Госуслугах, данные банковской карты», — в ходе беседы мошенники наверняка попросят вас сделать это. Передав аферистам такие сведения, вы можете лишиться своих сбережений.

4 Вас выводят из равновесия
Мошенники стремятся вызвать у собеседника сильные эмоции. «Вы выиграли в лотерею» или «На вас оформили крупный кредит» — возможные варианты развития сюжета в таких ситуациях. Но торопиться не стоит. Завершите беседу и обдумайте сказанное — желательно с кем-то из близких.

5 На вас давят
Мошенники почти всегда требуют принять решение здесь и сейчас, ведь потом «будет уже поздно». Ощущение психологического дискомфорта — ещё один явный признак общения с аферистом. Помните: принимать решение под давлением точно не нужно.

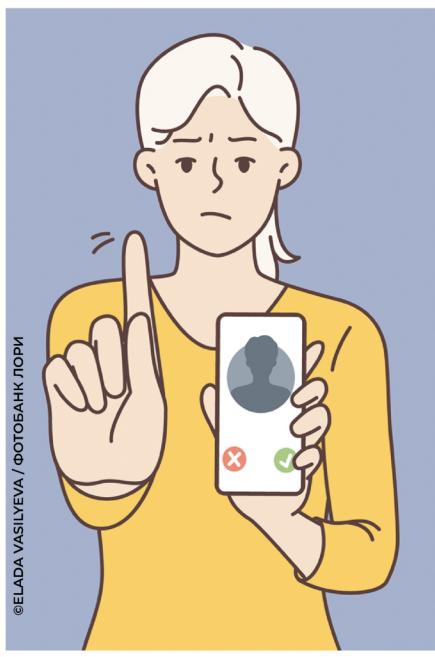
©ELADA VASILYEVA / ФОТОБАНК ЛОРИ

! При любых подозрениях на мошенничество — прекратите разговор!

! Если собеседник представился правоохранителем, попросите вызвать вас повесткой по месту регистрации.

✓ Могут спросить ФИО и кодовое слово банковской карты (это законно)
Могут рекламировать товары/услуги (но не просят оплатить по телефону)
Никогда не спрашивают реквизиты, код CVC, код из СМС

⊖ Представляются сотрудниками органов правопорядка
Предлагают перевести деньги (например, «на безопасный счёт»)
Требуют назвать данные карты
Просят сообщить PIN или CVC-код карты
Просят сообщить код из СМС
Предлагают «подарки», «возвраты средств» (с условием назвать реквизиты)

©АЛЕКСАНДР ПАЛЕХОВ / ФОТОБАНК ЛОРИ

НАША ЯКИМАНКА
ГАЗЕТА МУНИЦИПАЛЬНОГО ОКРУГА ЯКИМАНКА

Газета зарегистрирована в Управлении Федеральной службы по надзору в сфере связи, информационных технологий и массовых коммуникаций по Центральному федеральному округу
Свидетельство о регистрации: ПИ № ТУ50-02570 от 10.01.2018 г.
Адрес редакции: 109147, г. Москва, ул. Люсиновская, д. 27, стр. 2
Тел.: +7 (499) 110-59-31
E-mail: info@mo-yakimanka.ru

Учредитель: аппарат Совета депутатов муниципального округа Якиманка
Издатель: «ОСТ ПАК новые технологии» 125319, г. Москва, ул. Академика Ильюшина, д. 16, этаж цоколь 0
Главный редактор: Багров Роман Александрович
Дизайнер: Даняева Анна Петровна

Отпечатано в филиале ОАО «ПФОП» «Волоколамская типография»: 143600, г. Волоколамск, ул. Парковая, д. 9.
Дата выхода в свет: 25.10.2024 г.
Тираж: 4412. **Заказ:** 3581-24.
Распространяется бесплатно.
Может содержать материалы 12+
Элементы дизайна:
©Ibrandify-Freepik, ©Jcomp-Freepik, ©Rawpixel.com-Freepik

12+