НАША ЯКИМАНКА

газета муниципального округа Якиманка

№6 (73)
НОЯБРЬ
2024

МОСКВА ПОМОГАЕТ

КОРОБКА С ПОДАРКАМИ — ДЛЯ САМЫХ ХРАБРЫХ

«Вера в чудо» — так называется новогодняя благотворительная акция, которую обсудили на состоявшейся в ноябре в ЦАО XXXI конференции местного отделения «Единой России» — *на стр. 3*

БИБЛИОТЕКИ ЯКИМАНКИ

ПЕРВОКЛАССНИКИ СОШЛИСЬ В ЛИТЕРАТУРНОМ БАТТЛЕ

Первоклассники сражались в литературном баттле в состоявшейся в библиотеке № 13 им. Н.Г. Чернышевского увлекательной литературной игре. Ребята соревновались в знании произведений Корнея Чуковского — *на стр. 4*

МОСКВОВЕДЕНИЕ

ПОТОМУ ЧТО БЕЗ ВОДЫ...

220 лет назад заработал первый в России городской водопровод — московский. Строился он по указу Екатерины Великой «О проведении чистых вод в Москву». Императрица выделила на строительство огромную сумму — 1,1 миллиона серебром — *на стр. 8*

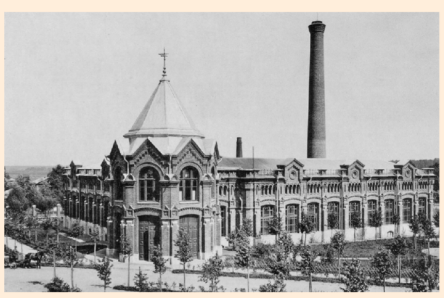

СОВЕТ ДЕПУТАТОВ

ГЛАВНОЕ В НОЯБРЕ

О работе Совета депутатов муниципального округа и важных событиях прошедшего месяца — в интервью главы муниципального округа Якиманка Светланы ПРОКОПЕНКОВОЙ.

— Расскажите о текущей работе Совета депутатов муниципального округа Якиманка.

— В ноябре состоялось очередное заседание Совета депутатов, на котором был рассмотрен ряд вопросов. Советом депутатов принят за основу проект решения о бюджете муниципального округа Якиманка на 2025 год и плановый период 2026 и 2027 годов. В период с 19 ноября по 5 декабря 2024 года жители могут представлять свои предложения и замечания по проекту. На 5 декабря 2024 года с 10:00 до 10:30 по адресу: г. Москва, ул. Люсиновская, д. 27, стр. 2, каб. 202 назначены публичные слушания по проекту решения. Приглашаю жителей принять участие в обсуждении проекта.

Также на заседании Совета депутатов принято решение о внесении изменений и дополнений в Устав муниципального округа Якиманка, которое направлено на государственную регистрацию в Главное управление Минюста России по Москве.

На заседании в декабре Совет депутатов рассмотрит План работы на 1 квартал 2025 года, которым будет установлен график заслушивания ежегодных отчётов о деятельности городских организаций.

— С какими вопросами к вам обращались жители в последнее время?

— К нам обратился житель с проблемой поступления в квартиру горячей воды с заниженной температурой. Со своей стороны направили обращение в управу района Якиманка, в ведомственном подчинении которой находится управляющая организация — ГБУ «Жилищник района Якиманка».

Жители дома 7 по Ленинскому проспекту обратились с просьбой рассмотреть возможность установки дополнительных перил при входе для обеспечения безопасного прохода. Дополнительные перила не только улучшат доступность подъезда, но и создадут более комфортные условия для всех жильцов, особенно для пожилых людей.

Жители дома, проживающие по адресу: ул. Большая Якиманка, д. 38, задали вопросы, связанные с благоустройством дворовой территории. По их вопросам мы также обратились в компетентные органы. Считаю важным услышать информацию о волнующих проблемах и принять меры для их решения, подключив органы исполнительной власти.

Продолжение на стр. 2

НОВОСТИ

ПРИКЛЮЧЕНИЯ МУЗЫКАНТА НА УЛИЦАХ МОСКВЫ

В ноябре телеканал «Москва 24» показал историко-документальный проект Стаса Намина «Приключение улиц».

Знаменитый рок-музыкант в 10 выпусках программы рассказал о своих любимых местах в городе, об истории улиц, среди которых и Большая Якиманка, о великих людях, которые жили и живут на этих улицах.

Авторские экскурсии по Москве сопровождались композициями самого Стаса Намина.

ДОМ С БАЛЮСТРАДОЙ

В Москве до конца 2024 года капитально отремонтируют семь домов с балюстрадами.

Балюстрада на фасаде — одновременно и украшение, и конструктивный элемент. Балясины, выстроенные в ряд, накрытые перилами, встречаются в классической и неоклассической архитектуре. В нашем районе уже завершён ремонт такого здания — дома 25 по Большой Якиманке. Этот ныне шестиэтажный жилой дом в неоклассическом стиле возвели в 1911 году, а надстроили в 1938-м. Главный фасад основной части дома имеет сложную пластику, оформлен декоративными элементами, а балюстрады выполняют роль ограждения балконов. Здесь провели масштабный комплекс работ по обновлению фасада, крыши, подвала и подъездов, а также заменили ряд инженерных систем.

СОВЕТ ДЕПУТАТОВ

ГЛАВНОЕ В НОЯБРЕ

(Продолжение. Начало см. на стр. 1)

— Сейчас жителям района оказывается адресная социальная помощь?

— В ноябре прошло заседание постоянно действующей комиссии по оказанию адресной социальной помощи, членом которой я являюсь. В ходе заседания были внимательно рассмотрены обращения тех жителей района, кто нуждается в единоразовой материальной поддержке.

Члены комиссии всесторонне проанализировали предоставленные документы, уделяя особое внимание жизненным условиям заявителей и их семей, а также материальному положению, возрасту и другим значимым критериям. В результате тщательной работы были приняты решения, направленные на обеспечение граждан необходимой помощью.

— Обратиться с заявлением об оказании адресной социальной помощи можно в отдел по взаимодействию с населением управы района Якиманка по адресу: ул. Люсиновская, д. 27 стр. 2, каб. 303.

— Приближается Новый год. Запланированы ли в муниципальном округе какие-то мероприятия для жителей?

— Традиционно в преддверии Нового года в муниципальном округе Якиманка проводится конкурс рисунков и поделок «Время чудес». По итогам которого участники конкурса получат билеты на новогодние мероприятия. В прошлом году на конкурсе было представлено множество работ, и каждая из них была уникальной, отображая индивидуальный подход и творческий потенциал участников.

Для участия в конкурсе достаточно просто выразить свои идеи на бумаге или создать поделку из доступных материалов. Темы рисунков и поделок варьируются от зимних пейзажей до новогодних персонажей, что даёт возможность детям проявить свою фантазию и креативность.

Кроме того, конкурс способствует формированию дружеской атмосферы в округе: участники могут обсудить свои идеи, обменяться опытом и просто порадоваться успешным результатам своих трудов. Награды, вручённые победителям, становятся не только прекрасным стимулом для дальнейшего творчества, но и укрепляют дух сообщества, объединяя души вокруг искусства и праздничного настроения.

Приглашаю жителей района принять участие и до 9 декабря принести свою работу в аппарат Совета депутатов по адресу: ул. Люсиновская, д. 27, стр. 2, каб. 204.

— В каких культурных мероприятия удалось поучаствовать в ноябре?

— Вместе с коллегами-депутатами и жителями района приняли участие в «Большом этнографическом диктанте» и проверили свои знания о культурном многообразии нашей страны. Это мероприятие стало не только проверкой на знание родного края, но и возможностью погрузиться в историю и традиции народов, которые составляют нашу удивительную многонациональную страну. Вопросы диктанта, как всегда, были с изюминкой и охватывали различные аспекты этнографии, фольклора и культурных практик.

После официальной части гости фестиваля смогли насладиться ярким и интересным концертом. Творческие коллективы представили широкую палитру традиций нашего многонационального народа, показав уникальность и великолепие российской культуры.

Также ко Дню народного единства в Конгресс-центре РЭУ им. Г.В. Плеханова прошёл ежегодный фестиваль культурного наследия народов России «Время быть вместе». С приветственным словом выступила заместитель префекта ЦАО Лариса Ивановна Тиунова, подчеркнув важность сохранения культурного наследия разных народов России и их самобытности.

Именно такие мероприятия способствуют развитию общественного сознания и укреплению межкультурных связей и напоминают нам о необходимости беречь и развивать культурное разнообразие, которое является неотъемлемой частью нашего общества. Объединяясь вокруг общих ценностей, мы укрепляем национальное единство и способствуем гармонии между разными народами.

Важно, чтобы такие встречи проводились регулярно, вдохновляя новые поколения на изучение и уважение к культуре своих соотечественников.

Ну и, конечно, не могу не поделиться впечатлениями об окружном этапе фестиваля «Победа в сердцах поколений», который состоялся в концертном зале Социально-реабилитационного центра ветеранов имени В.М. Михайлова и приурочен к 80-й годовщине Победы советского народа в Великой Отечественной войне 1941–1945 годов.

Фестиваль ярко продемонстрировал, как искусство не только хранит, но и преумножает бесценное историческое, военно-патриотическое, культурное и духовное наследие нашей страны. Это событие преобразилось в площадку, где увлекательные истории и яркие эмоции сплелись в величественную симфонию талантов.

Двадцать три окружных коллектива подарили зрителям волшебный мир творчества и вдохновения. Лучшие из них будут с гордостью представлять Центральный округ на городском этапе, продолжая славные традиции и укрепляя ценности, объединяющие нас в нашей общей истории.

Этот фестиваль стал не просто мероприятием, но настоящим магическим событием, которое оставит незабываемый след в душе каждого участника. Он напомнил нам о героическом прошлом нашей страны, о мужестве и стойкости тех, кто защищал Родину на фронте и в тылу!

Отчёты комиссий депутатского корпуса Якиманки, записи прошедших заседаний Совета депутатов, а также график приёма населения можно посмотреть на официальном сайте муниципального округа. Связаться со Светланой Прокопенковой можно и через социальные сети.

ФОТО ИЗ АРХИВА РЕДАКЦИИ

МОСКВА ПОМОГАЕТ

КОРОБКА С ПОДАРКАМИ — ДЛЯ САМЫХ ХРАБРЫХ

В ноябре в ЦАО Москвы, в Центре Дениса Майданова, прошла XXXI конференция местного отделения «Единой России». Для партийцев наступило время подведения итогов года, выражения благодарности активистам и «Веры в чудо» — так называется новогодняя благотворительная акция, которую они подробно обсудили.

Благотворительность стала одной из самых важных тем, которой уделили внимание участники конференции. Именно 18 ноября — в день её проведения, — в Москве стартовала акция партии «Единая Россия» «Коробка храбрости», когда каждый житель столицы может сделать подарок детям, борющимся с онкологическими заболеваниями. Во время конференции местного отделения «Единой России» установленная для партийцев коробка быстро наполнилась игрушками, книжками и наборами для творчества. Вместе с коллегами в акции приняла участие глава муниципального округа Якиманка Светлана ПРОКОПЕНКОВА.

Всероссийскую акцию «Коробка храбрости» в партии проводят уже более 10 лет. Её адресаты — маленькие пациенты онкологических больниц, которые долгие месяцы проводят в больничных палатах. В прошлом году по всей стране в акции приняли участие 45 тысяч человек — и собрали более 150 тысяч подарков.

В коробки можно положить небольшие наборы конструкторов, машинки, кукол, детские книги, раскраски, фломастеры, карандаши, краски, наборы для творчества. Важно, чтобы вещи были новыми, в упаковке, — ведь они отправятся в больницы, где очень строго соблюдают санитарные нормы.

Для желающих принять участие в акции в Москве коробки в этом году установлены по нескольким адресам. Отнести подарки можно в Московское городское региональное отделение партии «Единая Россия» (3-й Самотечный переулок, д. 3, стр. 1), «Таганский детский фонд» (Марксисткий переулок, д. 3), ЦДМСИ «Крылья» (Уваровский переулок, д. 12).

Закончится акция 5 декабря — когда в России отмечается День волонтёра.

Кстати, в Москве 21 февраля 2014 года был создан крупнейший ресурсный центр поддержки волонтёрского движения в России «Мосволонтёр» — в этом году он отметил свое 10-летие. *На его сайте можно найти информацию обо всех запланированных волонтёрских программах города — и тоже стать добровольцем и помогать людям.*

Этот праздник был официально утверждён указом Президента в 2017 году. Его учредили, чтобы привлечь внимание общества к такому важному и благородному делу, как добровольная помощь нуждающимся. Он может стать своим для каждого, кто участвует в волонтёрском движении и делает мир лучше и добрее.

ФОТО ИЗ АРХИВА РЕДАКЦИИ

БУДНИ МКД

ПАМЯТКА установки ограждений на придомовых территориях многоквартирных домов в г. Москве

1. Установка ограждающих устройств регулирования въезда и (или) выезда на придомовую территорию транспортных средство существляется по решению собственников помещений в многоквартирном доме, принятому на общем собрании таких собственников помещений в многоквартирном доме, или по результатам опроса среди собственников помещений в многоквартирном доме, проведённого в рамках реализации проекта «Электронный дом», инициатором которого выступает собственник помещений в многоквартирном доме, при условии, что в таком опросе приняли участие и проголосовали за установку ограждающего устройства более половины от общего числа физических лиц — собственников помещений в многоквартирном доме.

2. В случае если ограждающее устройство устанавливается на придомовой территории двух и более многоквартирных домов, то установка таких устройств осуществляется на основании принятых на общих собраниях решений собственников помещений всех таких многоквартирных домов или по результатам проведённых в таких многоквартирных домах опросов среди собственников помещений в многоквартирных домах в рамках проекта «Электронный дом» при условии, что в каждом опросе приняли участие и проголосовали за установку ограждающего устройства не менее половины от общего числа физических лиц — собственников помещений в многоквартирном доме.

3. В решении общего собрания указываются также сведения о лице, уполномоченном на представление интересов собственников помещений в многоквартирном доме по вопросам, связанным с установкой ограждающих устройств и их демонтажем.

4. Уполномоченному собственниками лицу в Совет депутатов муниципального округа необходимо направить:
   - заявление на установку шлагбаума;
   - решение общего собрания собственников помещений в многоквартирном доме;
   - проект размещения ограждающего устройства, в котором указывается место размещения ограждающего устройства на придомовой территории, определённой в соответствии с утвержденным проектом межевания территории (при его наличии);
   - утверждённый проект межевания территории (при его наличии) либо письменное подтверждение о его отсутствии, выданные Департаментом городского имущества города Москвы;
   - тип, размер, внешний вид ограждающего устройства.

5. При получении решения Совета депутатов муниципального округа о согласовании установки ограждающего устройства следует заключить договор с компанией, устанавливающей шлагбаумы.

6. По факту выполненных работ по установке шлагбаума необходимо обеспечить возможность использования ограждающего устройства всеми собственниками многоквартирного дома, предоставив устройства, обеспечивающие доступ на придомовую территорию (пропуск, электронный ключ и пр.), а также специальному транспорту пожарной охраны, скорой помощи и прочим органам экстренного реагирования.

БИБЛИОТЕКИ ЯКИМАНКИ

ПЕРВОКЛАССНИКИ СОШЛИСЬ В ЛИТЕРАТУРНОМ БАТТЛЕ

В октябре в библиотеке № 13 им. Н.Г. Чернышевского состоялась захватывающая литературная игра для первоклассников. Во время игры «БиблиоОлимп» дети посоревновались в знании произведений Корнея Чуковского. О том, как прошёл турнир, рассказала заведующая ГБУК города Москвы «ОКЦ ЦАО» Оксана МИРОНОВА.

Это событие стало настоящим праздником для детей — они погрузились в мир литературы и получили прекрасную возможность проявить свои знания и творческие способности.

Дети с энтузиазмом участвовали в различных этапах игры по произведениям Корнея Чуковского. Соревнования проходили в формате баттла, где команды сражались друг с другом, демонстрируя свои знания и умения. Каждое задание вызывало живой интерес и азарт у участников.

Первоклассники не только проверили свои знания, но и научились работать в команде, слушать друг друга и поддерживать товарищей. Каждый этап игры они проходили со смехом и радостью. «БиблиоОлимп» стал по-настоящему незабываемым событием для всех участников. По окончании турнира все ребята получили дипломы за активность.

ФОТО ИЗ АРХИВА РЕДАКЦИИ

ФОТО ИЗ АРХИВА РЕДАКЦИИ

Проект «БиблиоОлимп» стал для детей примером того, как чтение может объединять молодое поколение. А библиотека имени Чернышевского вновь подтвердила своё значение крупного культурного центра, вдохновляющего детей на изучение литературы!

Детский отдел библиотеки № 13 имени Н.Г. Чернышевского на Космодамианской набережной, д. 4/22, корп. В работает с 1962 года. Всех входящих сюда встречает памятник ещё одного классика русской литературы — Николая Алексеевича Некрасова. Поэт, задумчиво смотрящий на Москву-реку, служит прекрасным ориентиром для тех, кто переступает порог библиотеки впервые. Посетителей здесь всегда много. И приходят они не только за книгами — но и за впечатлениями, яркими эмоциями и новыми знакомствами.

Мероприятия в библиотеке на Космодамианской набережной проходят еженедельно — о них можно узнать в анонсах на сайте ОКЦ ЦАО kulturacao.ru и в социальных сетях.

ЦЕНТР НА ДОНСКОЙ

ЗАРЯДКА С ЧЕМПИОНОМ

На площадке Центра детского спорта на Донской 9 ноября проходило тематическое занятие — «Зарядка с чемпионом». Спортивное мероприятие, уже ставшее традиционным, было посвящено здоровому образу жизни и любви к спорту.

На этот раз гостем Центра стал действующий инструктор по спорту ОКЦ ЦАО, сертифицированный инструктор по северной ходьбе, многократный победитель российских и международных соревнований Алексей Борисович Беляев.

Наставник провёл интересное занятие и показал детям различные упражнения на все группы мышц. После окончания зарядки вдохновлённые участники пообещали выполнять спортивные элементы и разминаться вместе с детьми и дома.

Тренировка с опытным атлетом прошла в смешанном формате. Это было и спортивное действие, и мастер-класс по правильному выполнению физических упражнений — ведь во время спортивных занятий очень важно соблюдать технику. Дети и родители узнали много нюансов выполнения знакомых, казалось бы, элементов.

ФОТО ИЗ АРХИВА РЕДАКЦИИ

ЗДОРОВЬЕ

СПОКОЙСТВИЕ, ТОЛЬКО СПОКОЙСТВИЕ!

ФОТО ИЗ АРХИВА РЕДАКЦИИ

В ноябре прошла неделя, напоминающая о необходимости сохранения душевного комфорта. О том, как важно сохранять спокойствие, чтобы принимать правильные решения, рассказала заведующая филиалом № 3 детской городской поликлиники № 38 Анастасия МЕРКУЛОВА.

Иногда наваливается столько проблем, что мы ловим себя на мысли: «Ну за что мне это?» В таких ситуациях важно не отчаиваться и научиться держать себя в руках.

Когда мы нервничаем или расстроены, наше тело посылает нам различные сигналы: учащается пульс, поднимается температура, голос становится громче, напрягаются мышцы.

В такие моменты вспомните о наших советах, возможно, они помогут вам достойно справиться с ситуацией.

- Прежде всего, определите тревожные сигналы. Важно понимать, как реагирует ваше тело на стресс, чтобы затем вы смогли взять себя в руки.
- В напряжённый момент возьмите паузу, глубоко и медленно дышите и считайте (до 10 или 100) до тех пор, пока не успокоитесь. Это поможет вам не натворить ошибок и не наговорить лишнего — всего того, о чём впоследствии вы можете пожалеть. Поверьте, этот способ очень эффективен!
- Отстранитесь на некоторое время от ситуации.
- Следите за рационом — здоровое питание поможет контролировать ваши нервы.
- Вспомните, что природа — ваш союзник. В сложные и напряжённые моменты очень важно отдалиться от ситуации не только умственно, но и физически. Найдите спокойное место, где вам удобно и комфортно, и подумайте о чём угодно, кроме того, что причиняет вам беспокойство.
- Не забывайте про важность физической нагрузки. Двигайтесь, будьте активными! Очень рекомендуются прогулки. Это отличный способ отключиться от проблем, высвободить накопившуюся энергию и прояснить свой разум.
- Простите, забудьте и сохраняйте чувство юмора.

Если у вас всё ещё остаётся вопрос, как сохранять спокойствие, один совет: верьте в себя и в свою способность добиваться поставленных целей. Какой бы трудной и стрессовой ни была ситуация, она не будет длиться вечно, и вы сможете её преодолеть. И даже после самой тёмной ночи наступает рассвет.

ЭКОЛОГИЯ

ПОРА ДОЙТИ ДО ЭКОТОЧКИ!

Этой осенью стартовал проект «Экоточки Москвы».

С каждым годом у нас в городе сортируется и перерабатывается всё больше вторсырья. Возле многих жилых домов можно увидеть специализированные серые и синие контейнеры (всего их в столице уже более 134 тысяч), откуда отходы отправляются на переработку. В 2023 году на переработку было отправлено 1 600 000 тонн вторсырья. Внушительный показатель, но до окончательного решения проблемы пока далеко, ведь ежегодно каждый житель столицы образует 370 кг отходов. При этом на мусорном полигоне одежда, например, разлагается годами, выделяя метан и микропластик.

«Перерабатывается из этого огромного количества менее 1% отходов, мы хотим увеличить этот показатель до 5–6% и сформировать у москвичей новую экологичную привычку», — говорит руководитель столичного Департамента природопользования и охраны окружающей среды Юлия Урожаева.

© ДМИТРИЙ БЕЛИЦКИЙ / АГЕНТСТВО «МОСКВА»

© ДМИТРИЙ БЕЛИЦКИЙ / АГЕНТСТВО «МОСКВА»

© ДМИТРИЙ БЕЛИЦКИЙ / АГЕНТСТВО «МОСКВА»

© ДМИТРИЙ БЕЛИЦКИЙ / АГЕНТСТВО «МОСКВА»

Программа «Экоточки Москвы» — ещё один шаг в нужном направлении. Ведь по статистике каждый из нас выбрасывает ежегодно от 10 до 15 кг одежды (сюда же входит обувь, постельное бельё и другой текстиль).

Какова судьба попавших в экоточки вещей? Возможны три варианта. Хорошие отправляются на благотворительность, плохие — на переработку, а дорогая брендовая одежда — в секонд-хенды: выручка от её продажи опять же попадает к нуждающимся.

На сегодня в столице открыта 201 экоточка, правда, некоторые доступны только для жителей конкретного дома или же клиентов и работников определённой организации. В планах инициаторов программы — постоянно увеличивать их количество и расширять перечень принимаемых отходов. Пока действуют лишь точки, где берут одежду и текстиль, но со временем к ним добавятся пункты приёма автомобильных шин и электрических батареек.

Одежда, постельное бельё, скатерти, полотенца, халаты принимаются в любом состоянии, а обувь и аксессуары (ремни, сумки, кошельки, бижутерия и пр.) — только в хорошем состоянии, чтобы ими можно было пользоваться. Перед сдачей в экоточку одежду надо постирать и высушить, обувь вымыть, затем упаковать всё в отдельные пакеты и завязать (так вещи не намокнут, пока их будут везти на сортировку).

© ДМИТРИЙ БЕЛИЦКИЙ / АГЕНТСТВО «МОСКВА»

© ДМИТРИЙ БЕЛИЦКИЙ / АГЕНТСТВО «МОСКВА»

В Якиманке экоточка расположена по адресу: Большая Ордынка, дом 18А.

Подробнее узнать о проекте «Экоточки Москвы» и найти адреса действующих пунктов приёма можно на сайте.

ПРОГУЛКИ ПО МОСКВЕ

КАК УПРАВЛЯТЬ ПРЕДМЕТАМИ СИЛОЙ МЫСЛИ, ИЛИ НОВЫЙ НЕОБЫЧНЫЙ МУЗЕЙ В МОСКВЕ

Ни для кого не секрет, что современные учёные всё больше исследуют человеческий мозг: нейропсихологи выявляют новые механизмы обучения и подбирают индивидуальный подход для образования, чтобы гиперактивные и легковозбудимые дети могли обучаться в комфортных условиях, а у людей с проблемами концентрации получалось лучше сосредоточиться на задачах.

В начале августа 2023 года в Москве открылся интерактивный Музей мозга, где благодаря большому разнообразию экспонатов гости Музея смогут узнать, как работает гипноз, раскрыть тайны иллюзий, а устройства, считывающие сигналы мозга, позволяют управлять разными предметами с помощью сосредоточенности и внимания.

Вход в Музей Мозга

Внутри представлено 6 просторных залов, в каждом из которых гостей сопровождает аудиогид. Например, в первом зале вы можете надеть очки, позволяющие увидеть себя со стороны и испытать ощущение, как в игре-симуляции. Из-за сильного отдаления вам будет непросто выполнять привычные действия. В этом зале также находится поле для гольфа — забить мяч в лунку, находясь при этом в очках, окажется сложным и забавным квестом.

А в следующей комнате вы можете вновь почувствовать себя маленьким ребенком, который учится писать и рисовать: необходимо снова надеть очки, но они абсолютно отличаются от предыдущих! Это изобретение способно переворачивать зрительную картинку. Помимо них, на большом круглом столе лежит несколько маркеров и досок. Это обычные инструменты для письма, но их использование совсем скоро окажется почти невозможным для вас. Посетители должны попробовать написать слова, нарисовать определённые предметы, находясь при этом в очках. Это своеобразный тест на мелкую моторику. Мозгу понадобится некоторое время, чтобы перестроиться на восприятие перевёрнутого мира перед вами для выполнения банальных действий.

В следующем зале гости смогут больше узнать об эффекте иллюзий. На огромный экран выводятся необычные яркие видео, после которых реальность будет казаться крайне искажённой: лица людей, находящихся рядом, изменяют форму и «плывут» перед глазами! Также посетители смогут подробно изучить то, как иллюзии используются в рекламе. Это очень удивительное и неожиданное зрелище!

Следующая комната посвящена самым известным звуковым явлениям, влияющим на наш мозг. Это гипноз, ASMR и старинная звукозапись имён «Енни и Лорел», о которой до сих пор спорят люди: одна половина из них слышит, что голос на записи зовёт девушку по имени Лорел, а вторая половина утверждает, что Енни. Из-за плохого качества записи невозможно установить верный ответ.

Благодаря экспонату «Лицо Эйнштейна» в предпоследнем зале у вас есть возможность проверить себя на наличие диагноза «шизофрения». Дело в том, что маска Эйнштейна является вогнутой, но человеческий мозг не может воспринимать её так, поэтому дорисовывает зрительную картинку выпуклой. Люди с нарушениями нервной системы и нейронных связей всё-таки смогут увидеть вогнутое лицо учёного. Рядом с этим экспонатом находится стол для сборки маленьких, но сложных пазлов. Занятие подобного рода создаст новые нейронные связи в вашем мозге и прокачает упорство.

Зачастую людям быстро надоедают действия, которые у них долго не получаются и вызывают затруднение. И это относится не только к развлекательным занятиям, таким как пазлы, но и к обучению чему-то новому.

— Современному человеку будет проще заниматься качественным саморазвитием с индивидуальным подходом, но пока перед учёными стоит вопрос, как сделать такое образование более доступным для всех, — рассказала сотрудница музея Мария.

Наверняка в уже в ближайшие годы люди будут уделять больше внимания своим проблемам с концентрацией или усидчивостью, и это позволит улучшить качество образования и саморазвития для каждого!

На экране телевизора изображена девушка, управляющая роботом-паучком силой мысли

И в последнем зале посетители познакомятся с самым увлекательным и забавным изобретением — шлемом, который, считывая импульсы на вашем лбу, сделает возможным управление роботами-паучками и машинками на гоночной трассе путём концентрации и сосредоточенности на предметах! Чем больше внимания вы уделяете командам для машинок, тем сильнее импульсы, которые они получают. Таким образом при старании и сильном желании вы сможете остановить и вновь запустить маленьких роботов, только об этом подумав.

— Это не самые новые технологии, разработанные учёными, однако по сей день они кажутся невероятными и удивляют большое количество людей, — поделилась Мария. — В современности даже существует модульный протез конечности, он управляется электрическими сигналами не только с вживлённых в мозг электродов, но и от нервов и мышц руки выше точки ампутации.

Музей Мозга стал увлекательным и забавным времяпрепровождением для многих людей, посетивших его. Благодаря новым знаниям о работе важнейшего человеческого органа гости начнут ощущать безграничность возможностей своего мозга и поймут, как много зависит от чётко сформулированных целей и правильной работы нейронов в голове. Ведь зачастую мы знаем слишком мало о том, что находится внутри нас и как функционирует! Гостей восхищали экспонаты музея, легко влияющие на их восприятие реальности, и интересные факты, которые они узнали благодаря аудиогиду. Каждый получил незабываемые впечатления!

Ученица медиа-класса школы № 1799
София СЕМЯКИНА

ФОТО ИЗ АРХИВА РЕДАКЦИИ

Посетители музея, играющие в гольф в очках

Посетители Музея Мозга и зал с переворачивающими реальность очками

Зал с пазлами в Музее Мозга

СТОЛИЧНЫЙ ТРАМВАЙ

© КИРИЛЛ ЗЫКОВ / АГЕНТСТВО «МОСКВА»

© ПАВЕЛ МОСКАЛЕНКО / ФОТОБАНК ЛОРИ

ОКТЯБРЬСКОМУ ТРАМВАЙНОМУ ДЕПО – 97 ЛЕТ!

8 ноября Октябрьскому трамвайному депо исполнилось 97 лет. Сегодня это одно из основных депо, обслуживающих трамвайную сеть Москвы. Здесь трудятся более 600 человек, а маршрутная сеть охватывает 21 район в центре, на юге, юго-востоке и юго-западе столицы. На линиях работает 130 трамваев, ретровагонов и единиц спецтехники.

Среди прочих, к Октябрьскому депо прикреплен трамвайный маршрут «Аннушка», который в этом году отмечает 113 лет с момента запуска. Это по праву старейший маршрут столицы, который оброс легендами и воспет классиками русской литературы.

«Октябрьское трамвайное депо обслуживает девять маршрутов столицы, каждый день по ним курсируют современные низкопольные вагоны «Витязь-Москва». Поздравляю коллектив депо! Продолжим развивать трамвайную сеть в столице по задаче Мэра Москвы Сергея Собянина», — сказал в поздравлении глава московского Департамента транспорта и развития дорожно-транспортной инфраструктуры Максим Ликсутов.

И сама история депо требует особого внимания. Его начали строить ещё до революции, в 1914 году, но начавшаяся Первая мировая война, а затем и две революции помешали ходу строительства. Изначально по проекту оно называлось «Покровское» и должно было стать первым депо Московского метрополитена, первые проекты которого появились ещё до прихода к власти Советов.

Сеть московского трамвая сегодня — это 183,1 км линий, что делает столичную сеть второй по величине в России (первую строчку по праву занимает Санкт-Петербург, где трамвайное строительство исторически велось более активно, чем в первопрестольной).

К 1927 году строительство сооружения было завершено, и открылось оно уже как Октябрьское трамвайное депо — что неудивительно: его открыли в первую 10-летнюю годовщину социалистической революции. Тогда к нему проложили первую трассу по Большой Калитниковской улице. На линию вышли 15 вагонов типа Ф и ещё пять прицепных. По тем временам это был парк, отвечающий самым современным требованиям, предъявляемым к транспотной технике.

В 2024 году жителей Москвы обслуживают 36 маршрутов, а сама трамвайная сеть подвергается постоянной модернизации и обновлению. Москвичи уже успели оценить современные и комфортабельные трамваи, а также отреставрированные пути: ехать стало плавно и существенно быстрее.

И, конечно, важно, что развитие трамвайной системы Москвы требует всё больше кадров для работы на маршрутах и в различных подразделениях депо. Если вы хотите связать карьеру с трамваями Москвы — стать водителем, заниматься ремонтом подвижного состава или разбираться в электрооборудовании, — посетите сайт Московского транспорта или чат-бот Александру, где вы узнаете ответы на все интересующие вас вопросы. Кроме того, всю информацию можно получить по телефонам: **+7 (800) 220-22-02, +7 (495) 622-22-22**.

© ПАВЕЛ МОСКАЛЕНКО / ФОТОБАНК ЛОРИ

МОСКВОВЕДЕНИЕ

ПОТОМУ ЧТО БЕЗ ВОДЫ...

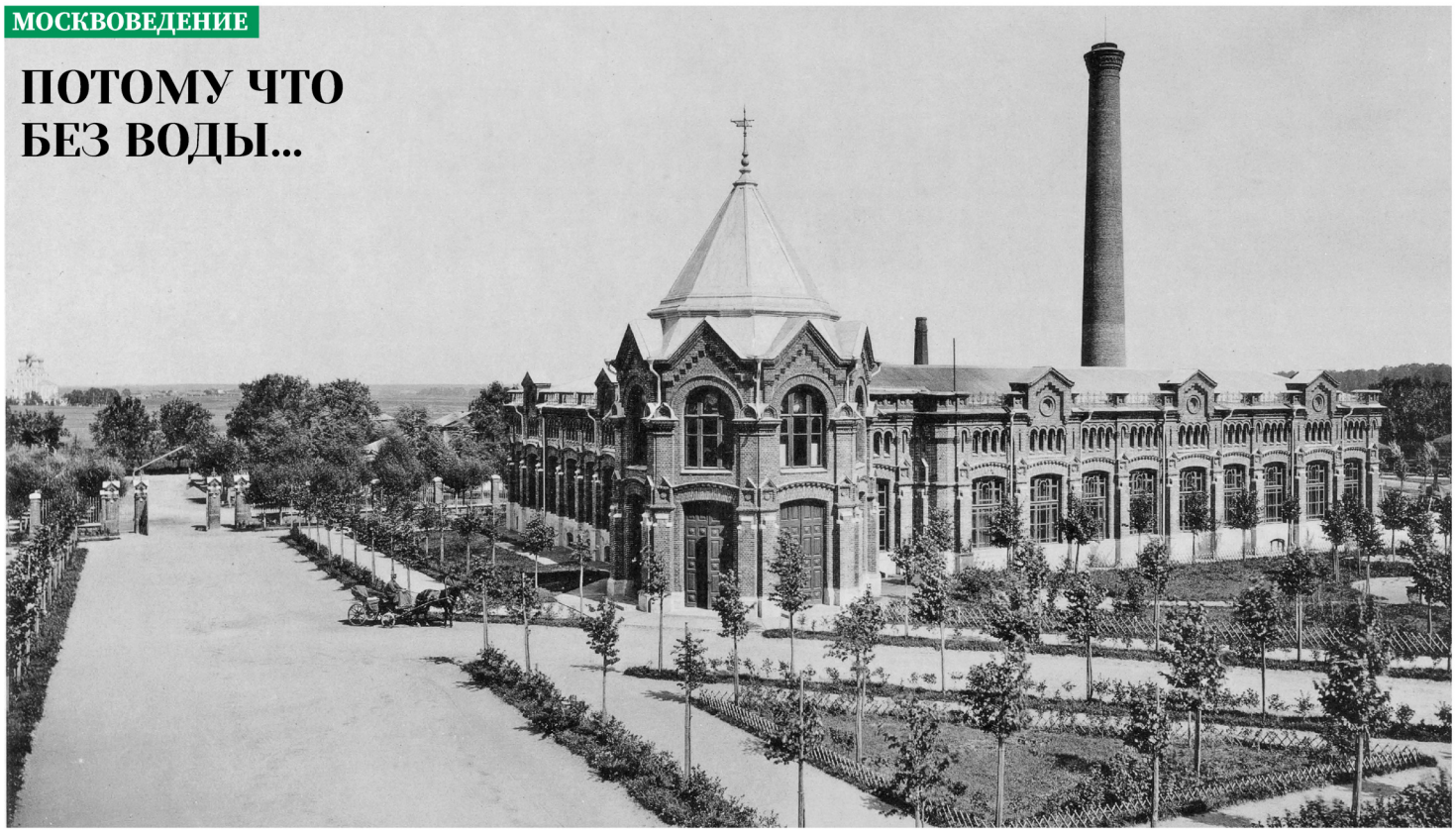

220 лет назад заработал первый в России городской водопровод — московский.

Александр Сергеевич Пушкин писал: «Водопроводы всегда доказывали присутствие образованности».

Первый российский городской водопровод возник не только благодаря образованности императрицы Екатерины Великой, но и из её страха перед народным бунтом. В 1770–1771 годах в Москве разразилась эпидемия чумы, унёсшая жизни 100 тысяч горожан. В те времена вода в городских прудах, колодцах, реках и речушках была загрязнена производственными отходами, нечистотами, а после эпидемии москвичи прекрасно осознали, насколько это опасно. И обратились к императрице с просьбой выделить средства на устройство городского водопровода с чистой водой. Испугавшись чумных бунтов, Екатерина Великая издала в 1779 году указ «О проведении чистых вод в Москву» и выделила на строительство водопровода огромную по тем временам сумму — 1,1 миллиона рублей серебром.

Строительство возглавил военный инженер «из шведов» Фридрих Вильгельм Бауэр. Он выбрал в качестве источника самые богатые подмосковные ключи — Мытищинские. Строительство длилось 25 лет — с девятилетним перерывом на Русско-турецкую войну, и обошлось в результате в 2 миллиона рублей. И всё же 8 ноября (по новому стилю, или 28 октября — по старому) 1804 года по водопроводу в водоразборные резервуары на Трубной площади и на Неглинке потекла чистая вода. А на всём пути мытищинской воды через каждые 200 метров для горожан были сделаны колодцы.

В дома вода не поступала: исключения были сделаны только для царских покоев в Кремле, городских бань, тюрем, торговых рядов, больниц и театров. В городские дома провести водопровод удалось лишь к концу XIX века.

ЭТАПЫ БОЛЬШОГО ПУТИ

- Если уж строго придерживаться фактов, то Мытищинский водопровод — далеко в Москве не первый. Первым был устроенный в конце XIV века Кремлёвский водопровод, питавшийся из родника под Арсенальной башней. Это был, как теперь говорят, стратегический объект, схема его держалась в секрете — на случай неприятельской осады.
- Второй Кремлёвский водопровод был сооружен в XVII веке. Вода из Москвы-реки поступала во Водовзводную башню, затем при помощи подъёмной машины — во дворцы Кремля.
- К концу XIX века Мытищинской воды уже не хватало, и в 1903 году была построена Рублёвская водопроводная станция.
- К 30-м годам XX века Москве грозил «водный голод», Сталин приказал поить Москву из Волги. В 1937 году был открыт канал имени Москвы и заработала Восточная водопроводная станция. Канал имени Москвы стоил жизни 22 842 заключённым сталинских лагерей.
- В 1952 году начала работу Северная водопроводная станция.
- 1964 год — для водоснабжения новых районов заработала Западная водопроводная станция.
- Новая Москва тоже входит в зону действия московской сети. По данным на 2017 год в новые округа подавалось 30 тыс. кубометров воды в сутки, к 2035 году планируется довести подачу до 348 тыс. кубометров. План развития Мосводоканала на последующие годы включает строительство 42 новых водозаборных узлов и реконструкцию 45 уже существующих, а также укладку 235 км новой водопроводной сети.

ТОЛЬКО ФАКТЫ

- Длина первого московского водопровода — 20 километров. Протяжённость современной системы водоснабжения сопоставима с расстоянием от Москвы до Сингапура — 13 тысяч километров.
- С 1994 года, когда в квартирах москвичей стали устанавливать счётчики, объём суточной подачи воды снизился в два раза — горожане стали сознательнее относиться к расходованию воды, которое приходится оплачивать из собственного кармана.
- Когда открывалась Рублёвская водонапорная станция, её первый начальник вылил в резервуар бутылку шампанского со словами: «Пусть сегодня вся Москва пьёт шампанское!»
- Сегодня путь от водозабора до крана в квартире вода проходит за 8–12 часов. После многоэтапной и очень сложной очистки она вполне пригодна для питья.
- В конце XIX — начале XX века вопрос о водоснабжении Москвы стоял очень остро и не раз обсуждался на Русских Водопроводных съездах — такие крупные встречи специалистов водопроводного дела проходили в России каждые 2 года.
- В 90-х годах прошлого века специалисты Мосводоканала называли экстрасенса Кашпировского «грозой водопровода»: перед его вечерними телевизионными сеансами москвичи набирали в стаканы воду «для зарядки», и 20 минут — столько длилась передача — никто не мылся, не стирал и не готовил. Зато потом все бежали в кухни и ванные. Это было тяжёлым испытанием для водопроводных узлов.
- В 1830 году в Мытищах в память о торжественном открытии первого водопровода была построена часовня, на стене которой начертаны стихи поэта Николая Михайловича Языкова:

Отобедав сытной пищей,
Град Москва, водою нищий,
Знойной жаждой был томим;
Боги сжалились над ним;
Над долиной, где Мытищи,
Смеркла неба синева;
Вдруг удар громовой тучи
Грянул в дол — и ключ кипучий
Покатился: пей, Москва!

© YULIYA BATURINA / ФОТОБАНК ЛОРИ

Важная часть первого московского водопровода — сохранившийся до наших дней Ростокинский акведук — в конце XVIII века был самым длинным и высоким каменным мостом в России. «Самая лучшая постройка в Москве — несомненно, Ростокинский водопровод, он с виду лёгок, как перо,— восхищалась Екатерина II, — к тому же он весьма прочен». В народе Ростокинский акведук окрестили Миллионным мостом из-за огромной стоимости архитектурного чуда.

В нашем городе при АО «Мосводоканал» существует интереснейший Музей воды. Адрес: Саринский проезд, 13. Телефон: +7 (495) 676-92-13, +7 676-26-89. Проезд: ст. м. «Пролетарская». Режим работы: Пн.— чт. с 10.00 до 17.00, пт. — с 10.00 до 16.00. Суббота, воскресенье — выходные. Экскурсии — по предварительной записи. Вход бесплатный. www.museum.ru/M345

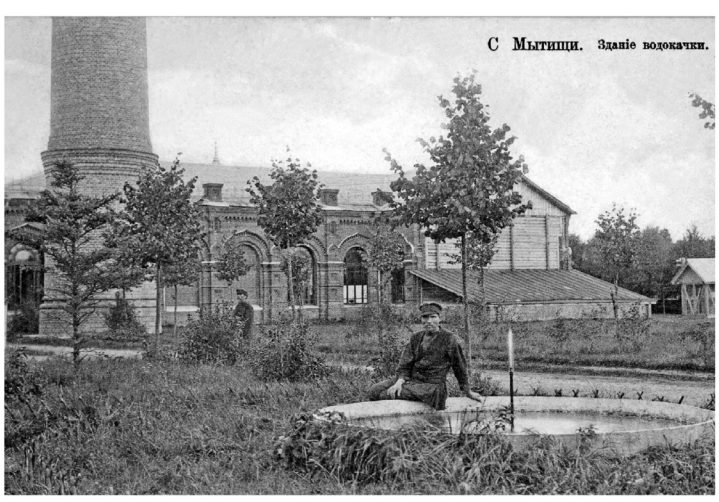

НАША ЯКИМАНКА
ГАЗЕТА МУНИЦИПАЛЬНОГО ОКРУГА ЯКИМАНКА

Газета зарегистрирована в Управлении Федеральной службы по надзору в сфере связи, информационных технологий и массовых коммуникаций по Центральному федеральному округу
Свидетельство о регистрации: ПИ № ТУ50-02570 от 10.01.2018 г.
Адрес редакции: 109147, г. Москва, ул. Люсиновская, д. 27, стр. 2
Тел.: +7 (499) 110-59-31
E-mail: info@mo-yakimanka.ru

Учредитель: аппарат Совета депутатов муниципального округа Якиманка
Издатель: «ОСТ ПАК новые технологии» 125319, г. Москва, ул. Академика Ильюшина, д. 16, этаж цоколь 0
Главный редактор: Багров Роман Александрович
Дизайнер: Даняева Анна Петровна

Отпечатано в филиале ОАО «ПФОП» «Волоколамская типография»: 143600, г. Волоколамск, ул. Парковая, д. 9.
Дата выхода в свет: 27.11.2024 г.
Тираж: 4412 . **Заказ:** 3783-24.
Распространяется бесплатно.
Может содержать материалы 12+
Элементы дизайна:
© Ibrandify-Freepik, © Jcomp-Freepik, © Rawpixel.com-Freepik

12+